

3 ASPECTES GENERALS

3.1 ORGANITZACIONS SUPRAMUNICIPALS FORMADES PER DESENVOLUPAR ALGUN ASPECTE MEDIAMBIENTAL: MANCOMUNITATS, CONSORCIS, ETC.

Les principals entitats supramunicipals que intervenen en el territori dels 18 municipis de l'Agenda 21 de l'Alt Penedès són les següents:

- Diputació de Barcelona
- Consell Comarcal de l'Alt Penedès
- Mancomunitat Penedès-Garraf
- Consell Regulador de la Denominació d'Origen Penedès
- Consell Regulador de la Denominació d'Origen Cava
- Institut català de la vinya i el vi (INCAVI)

Les tres primeres entitats s'analitzen a continuació. Les tres últimes, en tant que entitats lligades a l'activitat vitivinícola s'analitzen al capítol d'activitats econòmiques.

3.1.1 DIPUTACIÓ DE BARCELONA

La Diputació de Barcelona és una institució de govern local que impulsa el progrés i el benestar dels ciutadans i ciutadanes del seu àmbit territorial: actualment, la província de Barcelona, 311 municipis en xarxa.

Actua directament prestant serveis i, sobretot, en cooperació amb els ajuntaments.

Forma part de l'àmbit de l'Administració local.

La Diputació de Barcelona fonamentalment dóna suport tècnic, econòmic i tecnològic als ajuntaments perquè puguin prestar serveis locals de qualitat de forma més homogènia a tot el territori. Coordina serveis municipals i organitza serveis públics de caràcter supramunicipal

Una de les principals competències de les Diputacions és l'assistència i la cooperació jurídica, tècnica i econòmica als ajuntaments i els ens locals de la província. La Diputació de Barcelona, exerceix la competència de cooperació, amb l'objectiu de sumar esforços amb els municipis de la província

La concertació és el mètode de treball que utilitza la Diputació per acordar bona part de les actuacions que desenvoluparà l'ajuntament del poble o ciutat amb el seu suport.



La concertació es pot realitzar mitjançant dues eines, cadascuna amb la seva metodologia i efectes:

Meses de Concertació: La Diputació de Barcelona pot assumir la realització parcial o total d'una necessitat local definida per l'ajuntament, que es pot correspondre amb l'exercici d'una competència o bé amb la realització d'una actuació que es considera d'especial interès públic. L'eina per fer-ho possible són les Meses de Concertació. A les Meses de concertació, l'Alcalde o Alcaldessa i el President de la Diputació acorden la realització de les necessitats que ha prioritzat el municipi, d'acord amb els recursos disponibles per part de la Diputació. Actualment, les Meses de concertació es duen a terme el primer any dels quatre de vigència d'un Pla.

Catàlegs de concertació: Qualsevol ajuntament que formi part del Pla de concertació pot sol·licitar actuacions basades en una oferta definida de polítiques i actuacions locals, catalogades i publicades per la Diputació de forma periòdica. L'eina per fer-ho possible són els Catàlegs de concertació. Actualment, es convoquen accions de suport mitjançant catàlegs cada any dels quatre de vigència d'un Pla.

Des de l'any 2000 fins a l'actualitat, s'ha fomentat un territori equilibrat, potenciant la igualtat d'accés als serveis, independentment de la mida i capacitat del municipi, i redistribuint cap a ajuntaments amb menys capacitat per gestionar les demandes ciutadanes. En termes Euro Habitants els municipis més petits, són els que reben més recursos per càpita.

Distribució per municipi en EUR/Hab. de l'import total del Pla de Concertació 2008-2010.

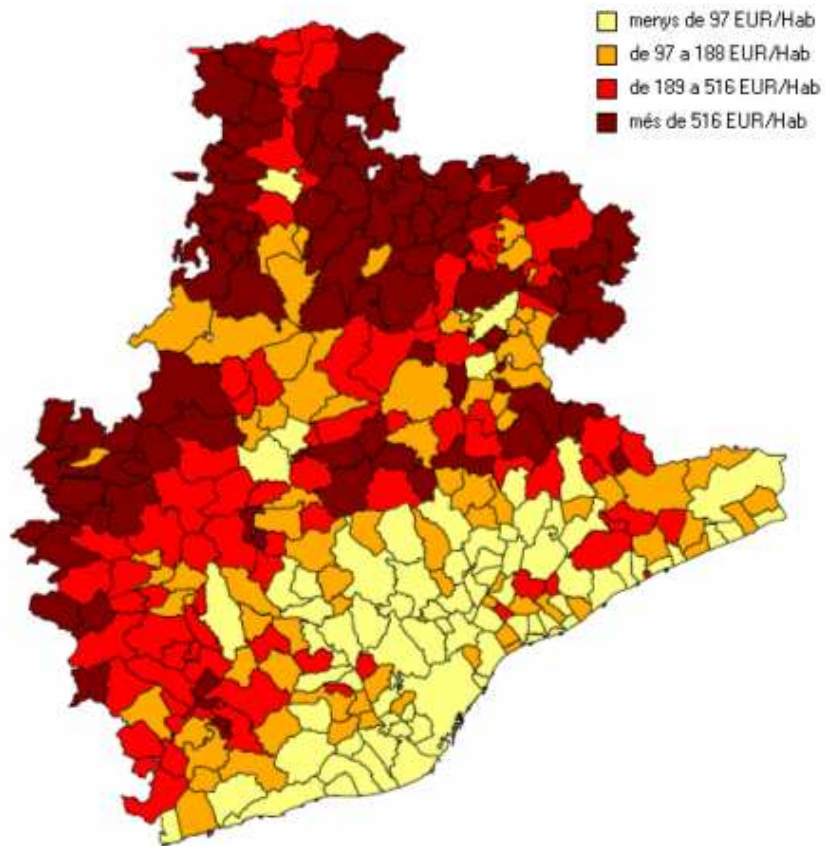

Il·lustració 3.1.1-1: Distribució per municipi de en €/habitant de l'import total del Pla de Concertació 2008-2010 (Font: Diputació de Barcelona)

Pel que fa als municipis de l'Agenda 21 de l'Alt Penedès, la correspondència és la següent:

| Municipi | Euros per habitant i any |
|----------------------------|---------------------------------|
| AVINYONET DEL PENEDÈS | De 159 a 516 |
| CASTELLVÍ DE LA MARCA | De 159 a 516 |
| EL PLA DEL PENEDÈS | Més de 516 |
| FONT-RUBÍ | De 159 a 516 |
| LA GRANADA | De 159 a 516 |
| LES CABANYES | Més de 516 |
| MEDIONA | De 159 a 516 |
| OLESA DE BONESVALLS | De 97 a 188 |
| PACS DEL PENEDÈS | De 159 a 516 |
| PONTONS | Més de 516 |
| PUIGDÀLBER | Més de 516 |
| SANT CUGAT DE SESGARRIGUES | Més de 516 |
| SANT MARTÍ SARROCA | De 97 a 188 |
| SANT QUINTÍ DE MEDIONA | De 159 a 516 |
| SANTA FE DEL PENEDÈS | Més de 516 |
| TORRELAVIT | De 159 a 516 |
| TORRELLES DE FOIX | De 159 a 516 |
| VILOBÍ DEL PENEDÈS | De 159 a 516 |

Taula 3.1.1-1: Distribució per municipi de l'Agenda 21 de l'Alt Penedès en EUR/Hab. de l'import total del Pla de Concertació 2008-2010 (Font: Diputació de Barcelona)

La Diputació de Barcelona ha estat capdavantera en temes mediambientals des de l'àmbit local a Europa. Amb el seu concurs, Barcelona és la província europea (o àrea geogràfica equivalent) que té la més alta proporció de municipis amb l'Agenda 21 realitzada i també la de més alta proporció de municipis amb Plans d'Acció per a la Energia Sostenible realitzats.

Dades de localització de la Diputació de Barcelona

Adreça: Rambla de Catalunya, 126, 08008 Barcelona

Tel. 934 022 222

e-mail: diputacio.bcn@diba.cat

3.1.2 CONSELL COMARCAL DE L'ALT PENEDÈS

El Consell Comarcal de l'Alt Penedès (CCAP) és un organisme de l'Administració local creat – com la resta de consells comarcals- en compliment de la Llei 6/1987, sobre l'organització comarcal de Catalunya, aprovada pel Parlament de Catalunya el dia 4 d'abril d'aquell any. Aquesta llei va ser modificada posteriorment per la Llei 8/2003, de 3 de maig.

D'acord amb la mateixa Llei 6/1987 i en funció del nombre de residents a la comarca, el CCAP té 25 consellers comarcals, escollits entre els regidors dels 27 ajuntaments de l'Alt Penedès.

Les competències del CCAP són, en primer lloc, les atribuïdes per les lleis del Parlament de Catalunya en els àmbits de serveis socials, sanitat, ensenyament, cultura, esports, salubritat pública, medi ambient, ordenació territorial i urbanisme. A més, té competències delegades per la Generalitat de Catalunya i els ajuntaments de la comarca.

El CCAP es finança mitjançant els ingressos provinents de la Generalitat, la Diputació de Barcelona i els ajuntaments, que fan aportacions en funció de les competències que li deleguen i aportacions puntuals en forma de subvencions.

A més dels 6 òrgans bàsics de funcionament que estableixen les lleis 6/1987 i 8/2003 (Ple, Presidència, Vicepresidència, Consell d'Alcaldes, Comissió Especial de Comptes i Gerència), el CCAP està organitzat en cinc grans àrees:

- Àrea de Cooperació Municipal i Planificació Territorial
- Àrea d'Hisenda i Serveis Generals
- Àrea de Promoció Econòmica i Comarcal
- Àrea de Coordinació de Plans Transversals
- Àrea d'Atenció a les Persones

Al front de cada àrea hi ha un/a vicepresident/a i la corresponent Comissió Informativa, que estableixen les línies de treball dels diferents serveis que en depenen i del centenar de persones que treballen al CCAP.

De l'Àrea de Cooperació Municipal i Planificació Territorial depenen els aspectes relacionats amb Medi Ambient i Energia, dels quals el CCAP desenvolupa les següents activitats principals en aquests moments:

1. Òrgan Tècnic Ambiental Comarcal - Llicències d'activitats
2. Energies renovables - Instal·lacions d'aprofitament d'energies renovables -
3. Energies renovables - Pla d'electrificació rural de Catalunya (PERC) -
4. **Agenda 21** (en la que s'emmarca aquest treball)

També depèn de la mateixa àrea la Oficina del Paisatge.

El CCAP és Agència Local de l'Energia i assessora sobre tots els aspectes que envolten les energies renovables i l'estalvi i l'eficiència energètica.

El CCAP forma part de la xarxa PIC, formada per organismes intermedis que actuen com a aliats estratègics d'ACC1Ó-CIDEM dissenyant i executant la política d'innovació i apropant a les pimes informació clau per a l'activitat empresarial.

Dades de localització del Consell Comarcal de l'Alt Penedès:

Adreça: Carrer d'Hermenegild Clascar, 1-3, 08720 Vilafranca del Penedès

Tel.: 938 900 000

e-mail: ccapenedes@ccapenedes.cat

3.1.3 MANCOMUNITAT PENEDEÈS-GARRAF

Mancomunitat Penedès-Garraf

La Mancomunitat Penedès Garraf és una associació voluntària de municipis per a la realització i prestació de serveis en comú. Tots els municipis de l'Agenda 21 formen part de la Mancomunitat Penedès-Garraf, gaudint d'aquells serveis de la Mancomunitat que escolleixen.

El Govern i administració de la Mancomunitat Penedès Garraf està a càrrec dels següents òrgans:

- El Ple de la Mancomunitat.
- El President.
- Comissió de Govern

El Ple de la Mancomunitat (Article 7 dels Estatuts) esta format pels vocals escollits pels respectius Ajuntaments dels municipis mancomunats.

Cadascun dels municipis mancomunats compta amb un vocal, escollit pels respectius Plens per majoria absoluta, d'entre els Regidors de la Corporació.

Cada vocal, representant d'una Corporació, compta amb un nombre de vots proporcional al nombre d'habitants del seu municipi, amb la següent proporció.

| | |
|-----------------------------------------------|--------|
| Fins a 3.000 habitants | 1 vot |
| de 3.001 a 7.000 habitants | 2 vots |
| de 7.001 a 12.000 habitants | 3 vots |
| de 12.001 a 18.000 habitants | 4 vots |
| de 18.001 a 25.000 habitants | 5 vots |
| de 25.001 a 32.000 habitants | 6 vots |
| de 32.001 a 40.000 habitants | 7 vots |
| de 40.001 en amunt | 8 vots |
| per cada 10.000 habitants o fracció 1 vot més | |

La Comissió de Govern té les competències que li son delegades pels òrgans de Govern. La Comissió de Govern és nomenada per la Presidència, a proposta del Ple de la Mancomunitat i està formada per onze representants.

Hi ha un conjunt de comissions per gestionar l'àrea econòmica i els serveis que presta la Mancomunitat als seus membres:

Comissió de Serveis de Residus Sòlids Urbans: Recollida i tractament de residus sòlids urbans, educació ambiental, deixalleries, Planta de compostatge i Planta de Selecció.

Comissió de Serveis Personals: Centre d'Atenció i Seguiment de drogodependències, dispensació de metadona CAS.

Comissió d'Hisenda i Personal: Àrea Econòmica i de personal.

Comissió d'Iniciatives Econòmiques: Estudis econòmics. Projectes de creació d'empreses. Informació sobre els ajuts de la Unió Europea. Foment de l'autoocupació.

Comissió de Sanejament i Laboratori: Administració actuant de l'Agència Catalana de l'Aigua quant a la gestió d'instal·lacions de depuració i tractament d'aigües residuals. Inspecció i Control d'abocaments. Laboratori d'anàlisis.

Comissió del Centre d'Acollida d'Animals Domèstics de companyia, CAAD: Acollida d'animals domèstics de companyia.

Comissió de Portada d'Aigües: Xarxa d'abastament d'aigua a les comarques de l'Alt Penedès i del Garraf.

Serveis de la Mancomunitat

- Centre d'Acollida d'Animals Domèstics de companyia
- Centre d'atenció i Seguiment de drogodependències
- Recollida de residus sòlids urbans
- Tractament de residus sòlids urbans
- Sanejament
- Servei d'iniciatives econòmiques
- Laboratori d'anàlisi
- Portada d'aigües del riu Llobregat

La Mancomunitat Penedès Garraf realitza la recollida i gestió de residus als municipis en els que intervé mitjançant empreses externes. En l'actualitat l'empresa que té la concessió de la recollida de residus és FOCSA.

L'Agència Catalana de l'Aigua reconeix la Mancomunitat Penedès Garraf com Administració Actuant en sanejament dintre de les comarques del seu àmbit. El finançament integral del Servei de Sanejament correspon a l'Agència Catalana de l'Aigua.

La Mancomunitat Penedès Garraf disposa d'un reglament d'abocaments que regula els abocaments realitzats a les depuradores gestionades per la Mancomunitat.

La Mancomunitat Penedès Garraf dona serveis de recollida de residus sòlids urbans que consisteix en:

- 1- La recollida de residus sòlids urbans de caràcter domiciliari.
- 2- Recollida de mobles i estris vells dipositats a la via pública.
- 3- Trasllet dels residus a les Plantes de Tractament de la Mancomunitat.
- 4- Neteja i desinfecció de contenidors.
- 5- Manteniment de contenidors.

L'empresa concessionària del Servei és FOMENTO DE CONSTRUCCIONES Y CONTRATAS, SA.

Els municipis als quals la mancomunitat dóna el servei de recollida del rebuig són els següents (en negreta els corresponents als 21 municipis de l'Agenda 21):

| | |
|--------------------------------|---------------------------------|
| · CASTELLET I LA GORNAL | · SANT PERE DE RIBES |
| · CASTELLVÍ DE LA MARCA | · SANT QUINTÍ DE MEDIONA |
| · EL PLA DEL PENEDÈS | · SANT MARTÍ SARROCA |
| · LA GRANADA | · SANT SADURNÍ D'ANOIA |
| · LES CABANYES | · SANTA FE DEL PENEDÈS |
| · OLÈRDOLA | · SANTA MARGARIDA I ELS MONJOS |
| · PACS DEL PENEDÈS | · TORRELAVIT |
| · PONTONS | · VILAFRANCA DEL PENEDÈS |
| · PUIGDÀLBER | · VILOBÍ DEL PENEDÈS |

Els municipis als quals la mancomunitat dóna el servei de recollida d'envasos són els següents (en negreta els corresponents als 21 municipis de l'Agenda 21):

| | |
|----------------------------------|---------------------------------|
| · AVINYONET | · SANT LLORENÇ D'HORTONS |
| · CASTELLET I LA GORNAL | · SANT MARTÍ SARROCA |
| · CASTELLVÍ DE LA MARCA | · SANT PERE DE RIBES |
| · EL PLA DEL PENEDÈS | · SANT QUINTÍ DE MEDIONA |
| · FONT-RUBÍ | · SANT SADURNÍ D'ANOIA |
| · GELIDA | · SANTA FE DEL PENEDÈS |
| · LA GRANADA | · SANTA MARGARIDA I ELS MONJOS |
| · LES CABANYES | · SUBIRATS |
| · OLÈRDOLA | · TORRELAVIT |
| · Olesa de Bonesvalls | · TORRELLES DE FOIX |
| · PACS DEL PENEDÈS | · VILAFRANCA DEL PENEDÈS |
| · PONTONS | · VILANOVA I LA GELTRÚ |
| · PUIGDÀLBER | · VILOBÍ DEL PENEDÈS |
| · SANT CUGAT SESGARRIGUES | |

Els municipis als quals la mancomunitat dóna el servei de recollida de vidre són els següents (en negreta els corresponents als 21 municipis de l'Agenda 21):

| | |
|--------------------------------|----------------------------------|
| · AVINYONET DEL PENEDÈS | · SANT CUGAT SESGARRIGUES |
| · CANYELLES | · SANT LLORENÇ D'HORTONS |
| · CASTELLET I LA GORNAL | · SANT MARTÍ SARROCA |
| · CASTELLVÍ DE LA MARCA | · SANT PERE DE RIBES |
| · CUBELLES | · SANT PERE DE RIUDEBITLLES |
| · EL PLA DEL PENEDÈS | · SANT QUINTÍ DE MEDIONA |
| · FONT-RUBÍ | · SANT SADURNÍ D'ANOIA |
| · GELIDA | · SANTA FE DEL PENEDÈS |
| · LA GRANADA | · SANTA MARGARIDA I ELS MONJOS |
| · LES CABANYES | · SITGES |
| · OLÈRDOLA | · SUBIRATS |
| · Olesa de Bonesvalls | · TORRELAVIT |
| · OLIVELLA | · TORRELLES DE FOIX |
| · PACS DEL PENEDÈS | · VILAFRANCA DEL PENEDÈS |
| · PONTONS | · VILANOVA I LA GELTRÚ |
| · PUIGDÀLBER | · VILOBÍ DEL PENEDÈS |

Els municipis als quals la mancomunitat dóna el servei de recollida de paper i cartró són els següents (en negreta els corresponents als 21 municipis de l'Agenda 21):

| | |
|----------------------------------|---------------------------------|
| · AVINYONET DEL PENEDÈS | · SANT LLORENÇ D'HORTONS |
| · CASTELLET I LA GORNAL | · SANT MARTÍ SARROCA |
| · CASTELLVÍ DE LA MARCA | · SANT PERE DE RIBES |
| · CUBELLES | · SANT PERE DE RIUDEBITLLES |
| · EL PLA DEL PENEDÈS | · SANT QUINTÍ DE MEDIONA |
| · GELIDA | · SANT SADURNÍ D'ANOIA |
| · LA GRANADA | · SANTA FE DEL PENEDÈS |
| · OLÈRDOLA | · SANTA MARGARIDA I ELS MONJOS |
| · OLIVELLA | · SITGES |
| · PACS DEL PENEDÈS | · TORRELAVIT |
| · PONTONS | · VILAFRANCA DEL PENEDÈS |
| · PUIGDÀLBER | · VILOBÍ DEL PENEDÈS |
| · SANT CUGAT SESGARRIGUES | |

Els Ajuntaments membres amb competències de sanejament delegades són els següents (en negreta els corresponents als 21 municipis de l'Agenda 21):

| | |
|----------------------------------|--------------------------------|
| · AVINYONET DEL PENEDÈS | · CANYELLES |
| · CASTELLET I LA GORNAL | · CASTELLVÍ DE LA MARCA |
| · EL PLA DEL PENEDÈS | · FONT-RUBÍ |
| · LA GRANADA | · LES CABANYES |
| · MEDIONA | · OLÈRDOLA |
| · OLESA DE BONESVALLS | · OLIVELLA |
| · PACS DEL PENEDÈS | · PUIGDÀLBER |
| · SANT CUGAT SESGARRIGUES | · SANT MARTÍ SARROCA |
| · SANT PERE DE RIBES | · SANT PERE DE RIUDEBITLLES |
| · SANT QUINTÍ DE MEDIONA | · SANT SADURNÍ D'ANOIA |
| · SANTA MARGARIDA I ELS MONJOS | · SITGES |
| · SUBIRATS | · TORRELAVIT |
| · TORRELLES DE FOIX | · VILAFRANCA DEL PENEDÈS |
| · VILANOVA I LA GELTRÚ | · VILOBÍ DEL PENEDÈS |

Dades de localització de la Mancomunitat Penedès Garraf.

Adreça: Av. Cubelles, 88, 1r 08800 Vilanova i la Geltrú

Tel: 93 810 06 98

Fax: 93 815 46 76

e-mail: info@mancomunitat.cat

FITXES MUNICIPALS

ORGANITZACIÓ SUPRAMUNICIPAL

FITXA D'ORGANITZACIÓ MUNICIPAL

**MUNICIPI:
AVINYONET DEL PENEDÈS**

| ENTITATS -ASSOCIACIONS | | | | | | Total |
|-------------------------------------------------------|--------------|-------------------|-------------------|-------------------|-------------------|--------------|
| Associacions Ecològiques-Mediambientals | | | | | | 2 |
| Grup d'intervenció immediata en cas d'incendi (GIA) | | | | | | |
| Agrupació de defensa Forestal d'Avinyonet del Penedès | | | | | | |
| Altres | | | | | | 13 |
| | | 2006 | 2007 | 2008 | 2009 | |
| INGRESSOS | corrents | 2344800,00 | 1722785,30 | 2026000,00 | 1306000,00 | |
| | capital | 628900,00 | 485914,70 | 947500,00 | 600000,00 | |
| | financers | 172000,00 | 179800,00 | 108500,00 | 336500,00 | |
| | Total | 3145700,00 | 2388500,00 | 3082000,00 | 2242500,00 | |
| DESPESES | corrents | 827100,00 | 969300,00 | 1127100,00 | 1217100,00 | |
| | capital | 2211000,00 | 1318800,00 | 1884900,00 | 940500,00 | |
| | financers | 107600,00 | 100400,00 | 70000,00 | 84900,00 | |
| | Total | 3145700,00 | 2388500,00 | 3082000,00 | 2242500,00 | |

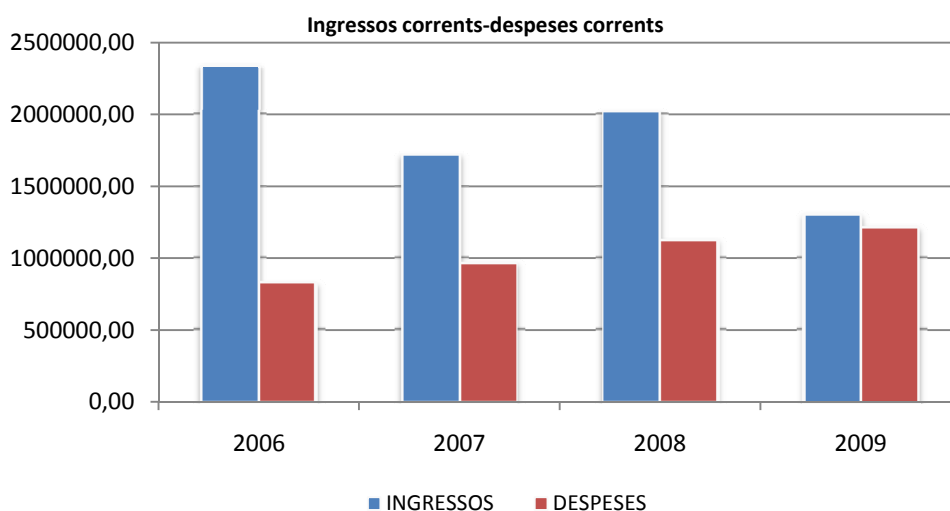

*DADES EXTRETES DE LA PÀGINA WEB MUNICAT DE LA GENERALITAT DE CATALUNYA

FITXA D'ORGANITZACIÓ MUNICIPAL

**MUNICIPI:
CASTELLVÍ DE LA MARCA**

| | |
|------------------------------------------------|--------------|
| ENTITATS -ASSOCIACIONS | Total |
| Associacions Ecològiques-Mediambientals | 1 |
| ADF de Castellví de la Marca | |
| Altres | 21 |

| | | 2006 | 2007 | 2008 | 2009 |
|-----------|--------------|-------------------|-------------------|-------------------|-------------------|
| INGRESSOS | corrents | 1654966,77 | 1307540,57 | 1245484,06 | 1333537,53 |
| | capital | 388273,01 | 188000,00 | 112297,94 | 379241,60 |
| | financers | 156307,76 | 980366,80 | 104776,56 | 215401,34 |
| | Total | 2199547,54 | 2475907,37 | 1462558,56 | 1928180,47 |
| DESPESES | corrents | 899288,59 | 970743,83 | 1094189,44 | 1179124,02 |
| | capital | 1277554,94 | 1482285,64 | 335533,24 | 711726,60 |
| | financers | 22704,01 | 22877,90 | 32835,88 | 37329,85 |
| | Total | 2199547,54 | 2475907,37 | 1462558,56 | 1928180,47 |

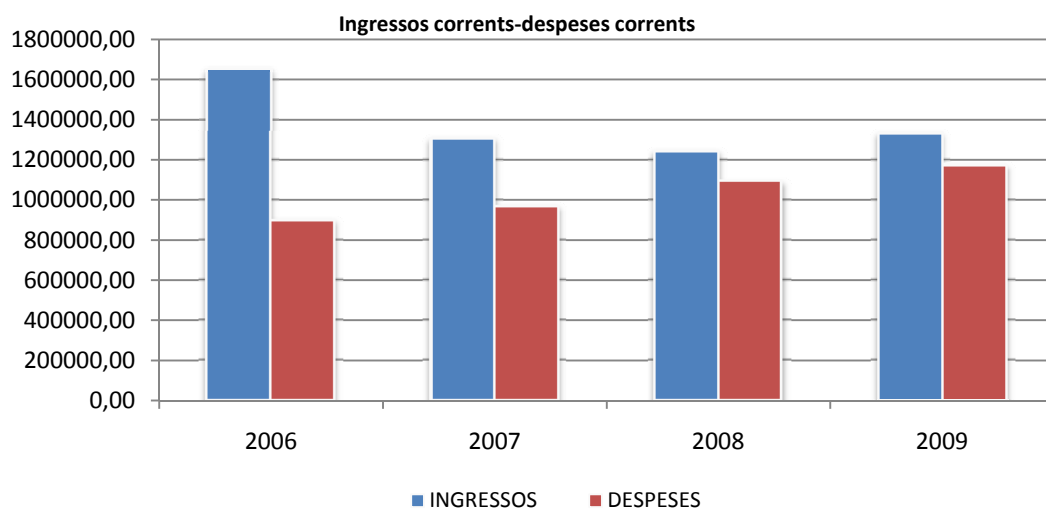

FITXA D'ORGANITZACIÓ MUNICIPAL

**MUNICIPI:
EL PLA DEL PENEDÈS**

| | |
|-----------------------------------------|--------------|
| ENTITATS -ASSOCIACIONS | Total |
| Associacions Ecològiques-Mediambientals | 0 |
| Altres | 10 |

| | | 2006 | 2007 | 2008 | 2009 |
|-----------|-----------|------------|------------|------------|------------|
| INGRESSOS | corrents | 883746,00 | 913600,00 | 971900,00 | 1003030,00 |
| | capital | 587471,21 | 267630,00 | 455347,62 | 295482,85 |
| | financers | 158775,91 | 166919,00 | 0,00 | 133000,00 |
| | Total | 1629993,12 | 1348149,00 | 1427247,62 | 1431512,85 |
| DESPESES | corrents | 856409,00 | 872192,39 | 930089,00 | 988309,68 |
| | capital | 773574,12 | 475956,61 | 497158,62 | 443203,17 |
| | financers | 0,00 | 0,00 | 0,00 | 0,00 |
| | Total | 1629983,12 | 1348149,00 | 1427247,62 | 1431512,85 |

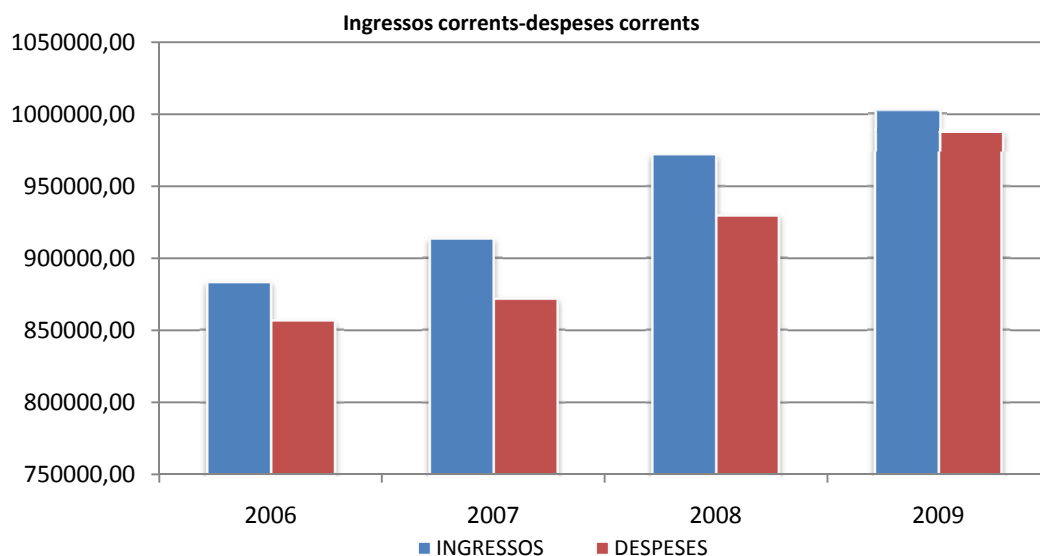

*DADES EXTRETES DE LA PÀGINA WEB MUNICAT DE LA GENERALITAT DE CATALUNYA

FITXA D'ORGANITZACIÓ MUNICIPAL

**MUNICIPI:
FONT-RUBÍ**

| ENTITATS -ASSOCIACIONS | | Total | | | |
|-------------------------------------------------------|--------------|-------------------|-------------------|-------------------|-------------------|
| Associacions Ecològiques-Mediambientals | | 2 | | | |
| Agrupació Defensa Forestal Font Rubí | | | | | |
| Masala, Associació del Penedès per un consum ecològic | | | | | |
| Altres | | 29 | | | |
| | | 2006 | 2007 | 2008 | 2009 |
| INGRESSOS | corrents | 1441592,25 | 1294771,25 | 1468600,00 | 1495837,70 |
| | capital | 1302523,80 | 789083,48 | 704562,00 | 539062,30 |
| | financers | 263473,19 | 0,00 | 0,00 | 0,00 |
| | Total | 3007589,24 | 2083854,73 | 2173162,00 | 2034900,00 |
| DESPESES | corrents | 952891,20 | 1045417,43 | 1153162,00 | 1194900,00 |
| | capital | 2037698,04 | 1018437,30 | 1003000,00 | 823000,00 |
| | financers | 17000,00 | 20000,00 | 17000,00 | 17000,00 |
| | Total | 3007589,24 | 2083854,73 | 2173162,00 | 2034900,00 |

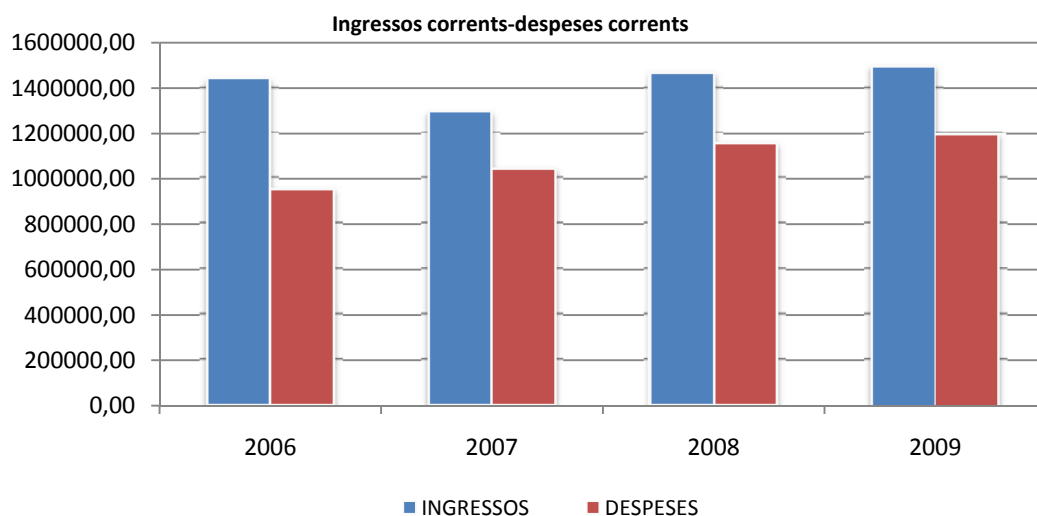

FITXA D'ORGANITZACIÓ MUNICIPAL

**MUNICIPI:
LA GRANADA**

| | |
|-----------------------------------------|--------------|
| ENTITATS -ASSOCIACIONS | Total |
| Associacions Ecològiques-Mediambientals | 0 |
| Altres | 21 |

| | | 2006 | 2007 | 2008 | 2009 |
|-----------|--------------|-------------------|-------------------|-------------------|-------------------|
| INGRESSOS | corrents | 1110071,10 | 2625464,02 | 1637887,00 | 1416510,00 |
| | capital | 222228,80 | 177000,00 | 654000,00 | 261042,25 |
| | financers | 36000,00 | 113159,00 | 150000,00 | 150000,00 |
| | Total | 1368299,90 | 2915623,02 | 2441887,00 | 1827552,25 |
| DESPESES | corrents | 1073067,46 | 1315310,46 | 1354819,00 | 1362094,59 |
| | capital | 256236,24 | 1563003,02 | 1054500,00 | 435580,28 |
| | financers | 38996,20 | 37309,54 | 32568,00 | 29877,38 |
| | Total | 1368299,90 | 2915623,02 | 2441887,00 | 1827552,25 |

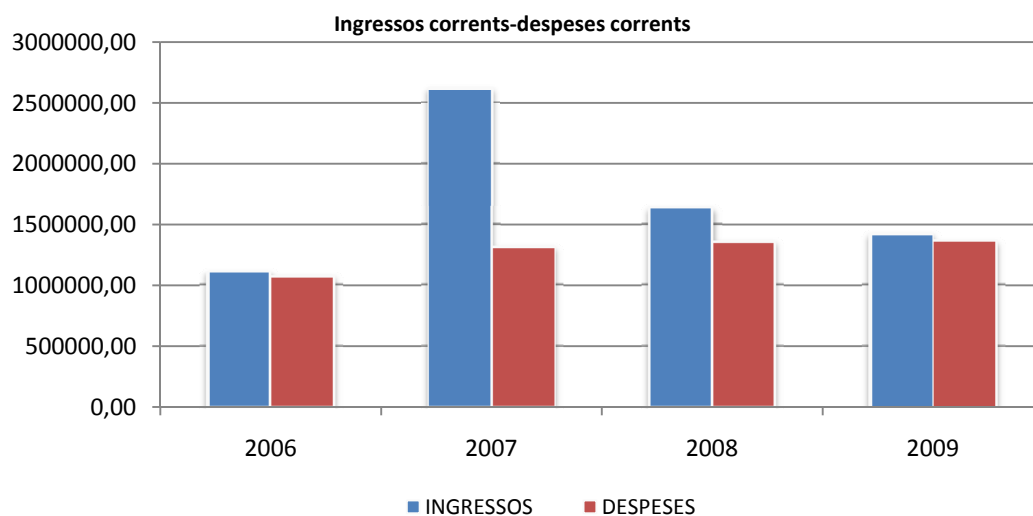

FITXA D'ORGANITZACIÓ MUNICIPAL

**MUNICIPI:
LES CABANYES**

| | |
|-----------------------------------------|--------------|
| ENTITATS -ASSOCIACIONS | Total |
| Associacions Ecològiques-Mediambientals | 0 |
| Altres | 4 |

| | | 2006 | 2007 | 2008 | 2009 |
|-----------|-----------|------------|------------|------------|------------|
| INGRESSOS | corrents | 588078,00 | 833229,01 | 876894,00 | 1211260,00 |
| | capital | 554293,66 | 322426,85 | 1502206,42 | 788180,54 |
| | financers | 352536,00 | 408202,22 | 382988,10 | 597613,32 |
| | Total | 1494907,66 | 1563858,08 | 2762088,52 | 2597053,86 |
| DESPESES | corrents | 518190,42 | 590956,82 | 819027,55 | 1047980,05 |
| | capital | 871979,95 | 877813,76 | 1866552,54 | 1491145,24 |
| | financers | 104737,29 | 95087,50 | 76508,43 | 57928,57 |
| | Total | 1494907,66 | 1563858,08 | 2762088,52 | 2597053,86 |

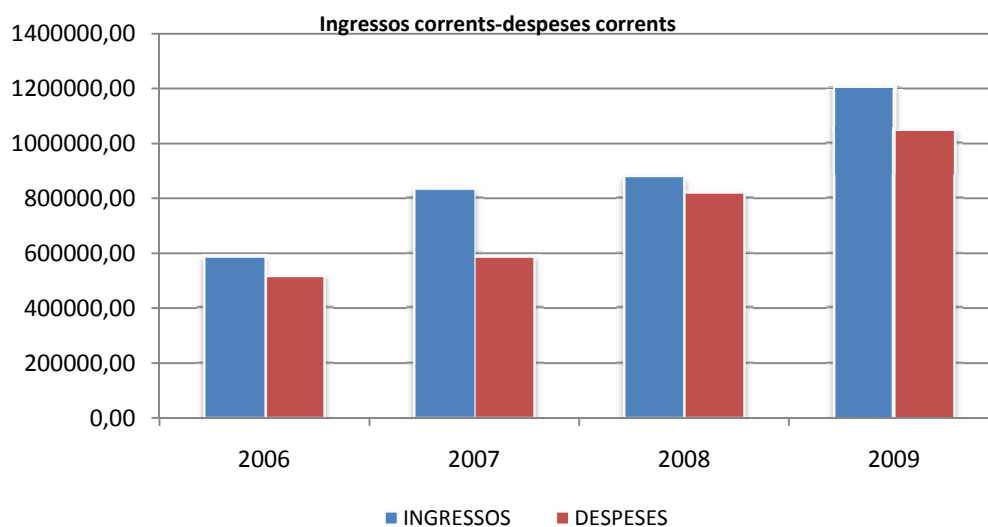

FITXA D'ORGANITZACIÓ MUNICIPAL

**MUNICIPI:
LES CABANYES**

| DESPESES MEDI AMBIENT | 2009 | | |
|------------------------------------------------------------------------|-------------|-----------|-----------|
| SUBMINISTRAMENTS | | | |
| Energia elèctrica edificis municipals | 18076,83 | | |
| Aigua edificis municipals | 1623,57 | | |
| Gasoil edificis municipals | 3501,78 | | |
| Consum vehicle municipal | 1197,35 | | |
| Enllumenat públic (subministrament FECSA) | 20116,27 | | |
| Rec i fonts publiques | 799,79 | | |
| Total subministraments | | 45315,59 | |
| TRANSFERÈNCIES CORRENTS | | | |
| A Entitats locals | 129109,02 | | |
| Total transferències corrents | | 129109,02 | |
| INVERSIONS REALS | | | |
| Enllumenat | 29002,03 | | |
| Tancament dipòsit aigua | 17000,00 | | |
| Millora xarxa aigua | 206800,00 | | |
| Aquàrium | 1000,00 | | |
| Escola (transplant arbres) | 57701,14 | | |
| Clavegueram | 13591,98 | | |
| Total inversions reals | | 325095,15 | |
| TOTAL DESPESES EN MEDI AMBIENT | | | 499519,76 |
| Percentatge despeses medi ambient sobre total despeses municipals 2009 | | | 19,23% |

FITXA D'ORGANITZACIÓ MUNICIPAL

**MUNICIPI:
MEDIONA**

| | |
|------------------------------------------------|--------------|
| ENTITATS -ASSOCIACIONS | Total |
| Associacions Ecològiques-Mediambientals | 1 |
| Agrupació de defensa forestal de Mediona | |
| Altres | 26 |

| | | 2006 | 2007 | 2008 | 2009 |
|-----------|--------------|-------------------|-------------------|-------------------|-------------------|
| INGRESSOS | corrents | 1361644,48 | 1952162,00 | 1981895,88 | 1807997,91 |
| | capital | 887976,02 | 780812,00 | 925849,27 | 1191652,52 |
| | financers | 725000,00 | 2,00 | 12,00 | 12,00 |
| | Total | 2974620,50 | 2732976,00 | 2907757,15 | 2999662,43 |
| DESPESES | corrents | 1488400,00 | 1667076,00 | 1693592,34 | 1962047,18 |
| | capital | 1444220,50 | 941900,00 | 1007964,77 | 918692,51 |
| | financers | 42000,00 | 124000,00 | 206200,00 | 118922,74 |
| | Total | 2974620,50 | 2732976,00 | 2907757,11 | 2999662,43 |

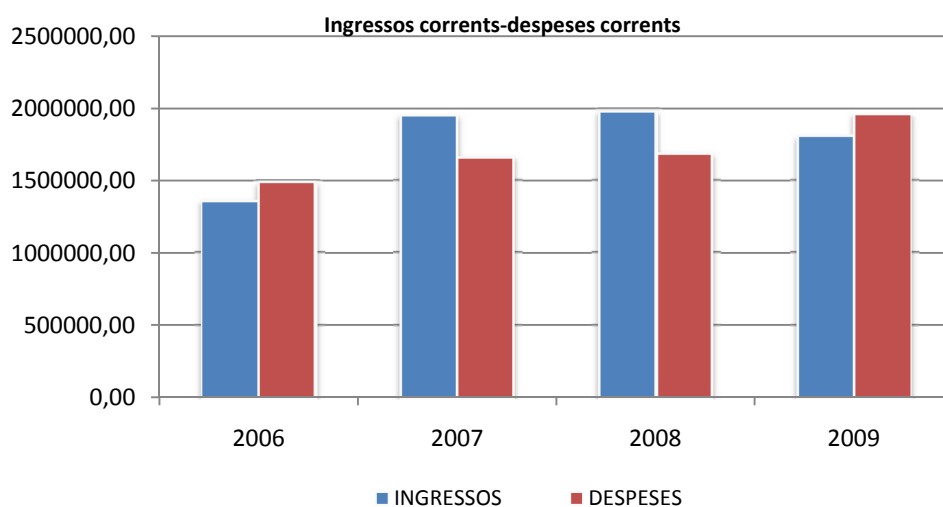

*DADES EXTRETES DE LA PÀGINA WEB MUNICAT DE LA GENERALITAT DE CATALUNYA

FITXA D'ORGANITZACIÓ MUNICIPAL

**MUNICIPI:
OLESA DE BONESVALLS**

| | |
|-----------------------------------------------------|--------------|
| ENTITATS -ASSOCIACIONS | Total |
| Associacions Ecològiques-Mediambientals | |
| Agrupació de defensa forestal d'Olesa de Bonesvalls | 1 |
| Altres | 16 |

| | | 2006 | 2007 | 2008 | 2009 |
|-----------|--------------|-------------------|-------------------|-------------------|-------------------|
| INGRESSOS | corrents | 1343913,62 | 1599400,07 | 1640352,85 | 2000020,15 |
| | capital | 1335444,32 | 469624,82 | 1007214,32 | 740871,25 |
| | financers | 259320,03 | 1067128,60 | 1335473,75 | 1710173,37 |
| | Total | 2938677,97 | 3136153,49 | 3983040,92 | 4451064,77 |
| DESPESES | corrents | 1281370,00 | 1437995,10 | 1514287,00 | 1681903,04 |
| | capital | 1574307,97 | 1621691,28 | 2390226,27 | 2693553,19 |
| | financers | 83000,00 | 76467,11 | 78527,65 | 75608,54 |
| | Total | 2938677,97 | 3136153,49 | 3983040,92 | 4451064,77 |

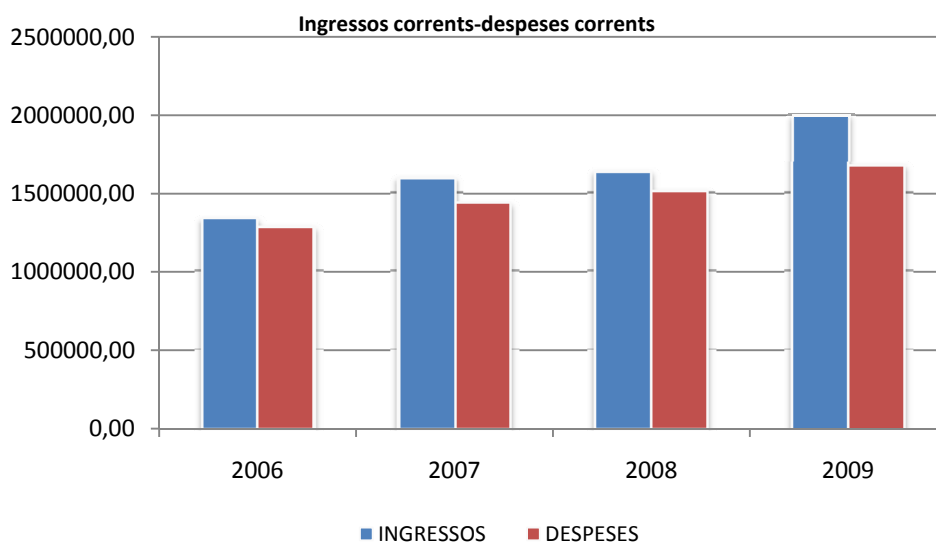

| FITXA D'ORGANITZACIÓ MUNICIPAL | | MUNICIPI: OLESA DE BONESVALLS |
|------------------------------------------------------------------------|-------------|------------------------------------------|
| DESPESES MEDI AMBIENT | 2009 | |
| SUBMINISTRAMENTS | | |
| Energia elèctrica | 111269,73 | |
| Manteniment instal·lació servei municipal aigua | 102,80 | |
| Gas butà | 19316,78 | |
| Combustibles i carburant C social COPP | 10634,15 | |
| Total Subministraments | | 141323,46 |
| TREBALLS REALITZATS PER ALTRES EMPRESES | | |
| Recollida domiciliaria d'escombraries | 54820,30 | |
| Neteja via pública | 69097,09 | |
| Transports i eliminació de deixalleria | 17000,00 | |
| Jardineria administració general | 20000,00 | |
| Contracte manteniment xarxa enllumenat públic municipal | 34448,83 | |
| Total treballs realitzats per altres empreses | | 195366,22 |
| TRANSFERÈNCIES CORRENTS A ENTITATS LOCALS | | |
| A Mancomunitat Penedès-Garraf | 85952,20 | |
| A Mancomunitat Penedès-Garraf planta de compostatge | 7939,88 | |
| A Mancomunitat Penedès-Garraf educació ambiental | 454,83 | |
| A Mancomunitat Penèdes-Garraf recollida d'envasos | 553,19 | |
| Total transferències corrents a entitats locals | | 94900,10 |
| ALTRES TRANSFERÈNCIES | | |
| Subvenció prevenció i extinció d'incendis Protecció civil | 500,00 | |
| Total altres transferències | | 500,00 |
| INVERSIONS EN INFRAESTRUCTURES I BENS D'US GENERAL | | |
| Sanejaments | 25489,00 | |
| Clavegueram | 3000,00 | |
| Construcció pou | 217438,90 | |
| Aprofitament pou | 211829,73 | |
| Portada aigua a masies | 171966,41 | |
| Adquisició contenidors | 2523,00 | |
| Total inversions en infraestructures i bens d'us general | | 632247,04 |
| INVERSIONS REALS | | |
| Enllumenat | 30631,63 | |
| Reposició enllumenat públic | 21474,36 | |
| Estudi hidrològic | 6500,00 | |
| Total inversions reals | | 58605,99 |
| TOTAL DESPESES EN MEDI AMBIENT | | 1122942,81 |
| Percentatge despeses medi ambient sobre total despeses municipals 2009 | | 25,23% |

FITXA D'ORGANITZACIÓ MUNICIPAL

**MUNICIPI:
PACS DEL PENEDÈS**

| | |
|-----------------------------------------|--------------|
| ENTITATS -ASSOCIACIONS | Total |
| Associacions Ecològiques-Mediambientals | 0 |
| Altres | 10 |

| | | 2006 | 2007 | 2008 | 2009 |
|-----------|-----------|------------|------------|------|------------|
| INGRESSOS | corrents | 587378,01 | 1676848,20 | | 840492,86 |
| | capital | 524823,86 | 616561,23 | | 1057450,81 |
| | financers | 0,00 | 0,00 | | 0,00 |
| | Total | 1112201,87 | 2293409,43 | | 1897943,67 |
| DESPESES | corrents | 578719,74 | 746727,05 | | 941842,19 |
| | capital | 533482,13 | 1546591,38 | | 956101,48 |
| | financers | 0,00 | 0,00 | | 0,00 |
| | Total | 1112201,87 | 2293318,43 | | 1897943,67 |

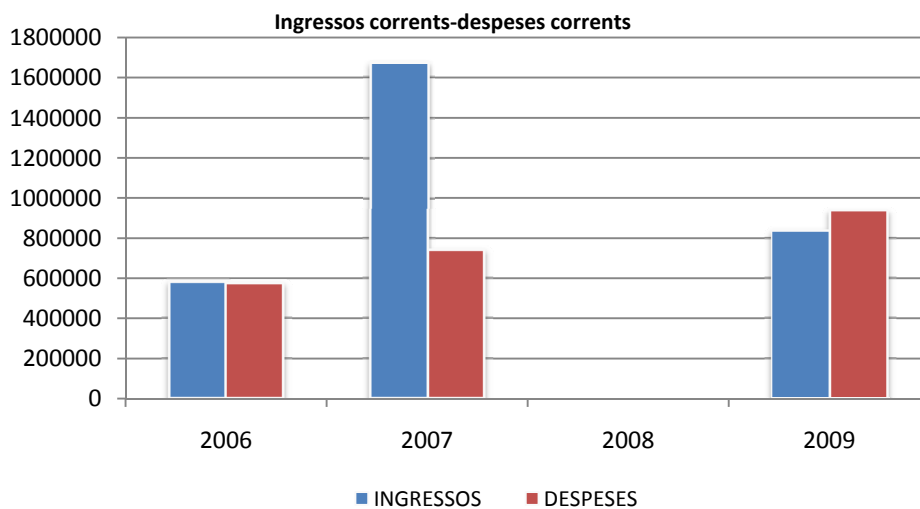

FITXA D'ORGANITZACIÓ MUNICIPAL

**MUNICIPI:
PONTONS**

| | |
|-------------------------------------------------------|--------------|
| ENTITATS -ASSOCIACIONS | Total |
| Associacions Ecològiques-Mediambientals | 1 |
| Associació protectora d'animals i plantes Cal Bessons | |
| Altres | 4 |

| | | 2006 | 2007 | 2008 | 2009 |
|-----------|--------------|------------------|------------------|-------------------|------------------|
| INGRESSOS | corrents | 382850,00 | 433310,00 | 483066,54 | 475180,00 |
| | capital | 472194,94 | 20000,00 | 519092,27 | 49749,27 |
| | financers | 0,00 | 15400,00 | 15400,00 | 0,00 |
| | Total | 855044,94 | 468710,00 | 1017558,81 | 524929,27 |
| DESPESES | corrents | 351577,00 | 387310,00 | 441595,36 | 461980,00 |
| | capital | 488206,94 | 66000,00 | 560563,45 | 49749,27 |
| | financers | 15261,00 | 15400,00 | 15400,00 | 13200,00 |
| | Total | 855044,94 | 468710,00 | 1017558,81 | 524929,27 |

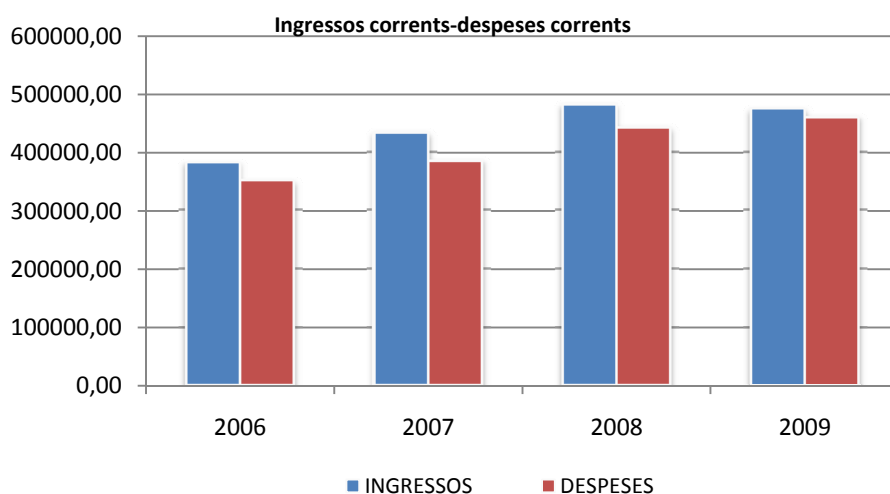

*DADES EXTRETES DE LA PÀGINA WEB MUNICAT DE LA GENERALITAT DE CATALUNYA

FITXA D'ORGANITZACIÓ MUNICIPAL

**MUNICIPI:
PUIGDÀLBER**

| | |
|------------------------------------------------|--------------|
| ENTITATS -ASSOCIACIONS | Total |
| Associacions Ecològiques-Mediambientals | 1 |
| Associació per la natura amics de Carlets | |
| Altres | 11 |

| | | 2006 | 2007 | 2008 | 2009 |
|-----------|--------------|------------------|------------------|-------------------|-------------------|
| INGRESSOS | corrents | 302311,97 | 294143,97 | 428091,46 | 494697,67 |
| | capital | 334139,09 | 367679,62 | 252532,65 | 442160,57 |
| | financers | 60000,00 | 60000,00 | 635000,00 | 399000,00 |
| | Total | 696451,06 | 721823,59 | 1315624,11 | 1335858,24 |
| DESPESES | corrents | 256878,85 | 284911,36 | 389447,69 | 414792,57 |
| | capital | 422732,23 | 421785,26 | 904730,00 | 891837,25 |
| | financers | 16839,98 | 15126,97 | 21446,42 | 29228,42 |
| | Total | 696451,06 | 721823,59 | 1315624,11 | 1335858,24 |

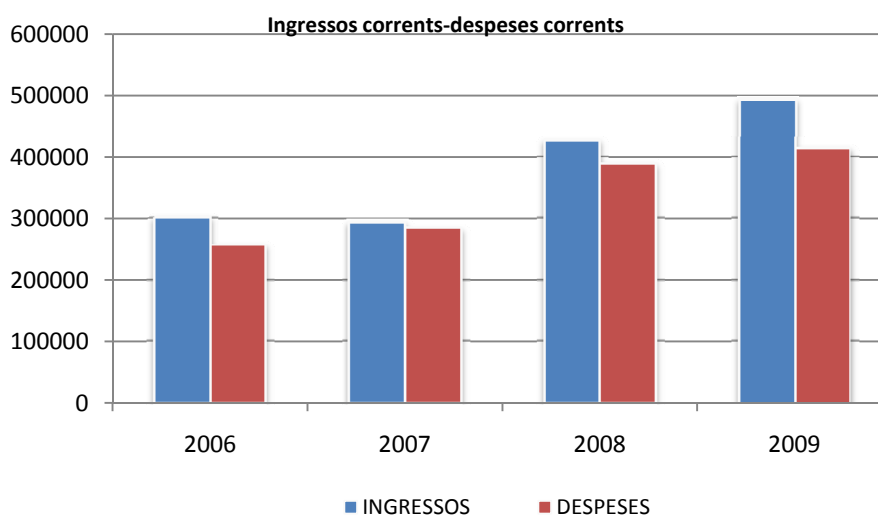

*DADES EXTRETES DE LA PÀGINA WEB MUNICAT DE LA GENERALITAT DE CATALUNYA

FITXA D'ORGANITZACIÓ MUNICIPAL

**MUNICIPI:
SANT CUGAT SESGARRIGUES**

| | |
|------------------------------------------------|--------------|
| ENTITATS -ASSOCIACIONS | Total |
| Associacions Ecològiques-Mediambientals | 1 |
| Amics de la Font del Cuscó | |
| Altres | 14 |

| | | 2006 | 2007 | 2008 | 2009 |
|-----------|--------------|-------------------|------|-------------------|-------------------|
| INGRESSOS | corrents | 1005528,71 | | 1232576,18 | 1509099,94 |
| | capital | 237000,00 | | 375965,02 | 424217,92 |
| | financers | 280597,78 | | 100000,00 | 77904,11 |
| | Total | 1523126,49 | | 1708541,20 | 2011221,97 |
| DESPESES | corrents | 896766,29 | | 1161585,21 | 1255476,34 |
| | capital | 556302,76 | | 478264,87 | 677841,52 |
| | financers | 70057,44 | | 68691,12 | 77904,11 |
| | Total | 1523126,49 | | 1708541,20 | 2011221,97 |

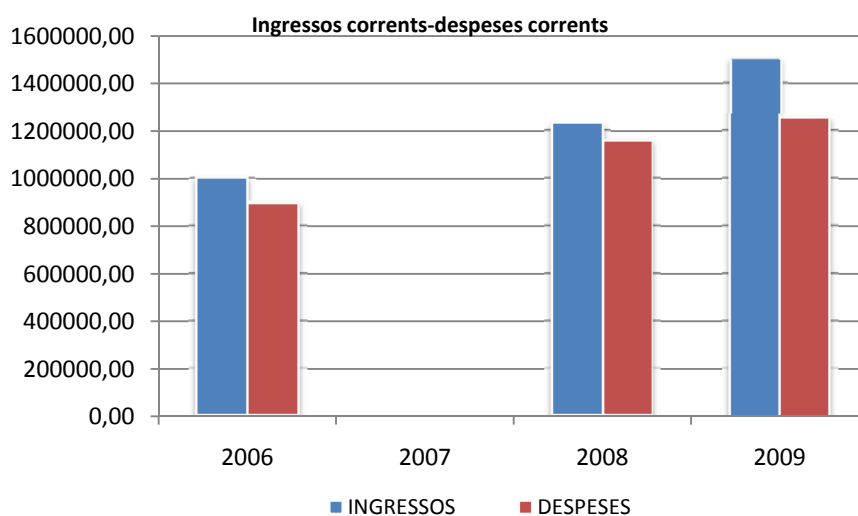

*DADES EXTRETES DE LA PÀGINA WEB MUNICAT DE LA GENERALITAT DE CATALUNYA

FITXA D'ORGANITZACIÓ MUNICIPAL

**MUNICIPI:
SANT CUGAT SESGARRIGUES**

| | | | |
|------------------------------------------------------------------------|-------------|-----------|-----------|
| DESPESES MEDI AMBIENT | 2009 | | |
| SUBMINISTRAMENTS | | | |
| Energia elèctrica | 71902,26 | | |
| Gas butà | 9806,62 | | |
| Combustibles i carburant | 1300,00 | | |
| Total Subministraments | | 83008,88 | |
| SERVEIS | | | |
| Servei recollida d'escombraries | 82910,00 | | |
| Camins rurals | 10000,00 | | |
| Carrers i vies públiques | 40368,51 | | |
| Total serveis | | 133278,51 | |
| TRANSFERÈNCIES CORRENTS | | | |
| Serveis generals Mancomunitat Penedès-Garraf | 1650,00 | | |
| Planta d'escombraries | 34647,62 | | |
| Mancomunitat Penèdes-Garraf portada d'aigua d'Abrera | 6688,85 | | |
| Recollida paper-cartró | 200,00 | | |
| Servei de deixalleria | 2000,00 | | |
| Mancomunitat Penèdes-Garraf educació ambiental | 250,00 | | |
| Total transferències corrents | | 45436,47 | |
| INVERSIONS REALS | | | |
| Obres enllumenat | 164068,00 | | |
| Total inversions reals | | 164068,00 | |
| TOTAL DESPESES EN MEDI AMBIENT | | | 425791,86 |
| Percentatge despeses medi ambient sobre total despeses municipals 2009 | | | 21,17% |

FITXA D'ORGANITZACIÓ MUNICIPAL

**MUNICIPI:
SANT MARTÍ SARROCA**

| | |
|------------------------------------------------|--------------|
| ENTITATS -ASSOCIACIONS | Total |
| Associacions Ecològiques-Mediambientals | 1 |
| Agrupació de Defensa Forestal | |
| Altres | 35 |

| | | 2006 | 2007 | 2008 | 2009 |
|-----------|--------------|-------------------|-------------------|-------------------|-------------------|
| INGRESSOS | corrents | 2150315,81 | 2087319,11 | 2243412,00 | 2461529,98 |
| | capital | 1106882,45 | 365855,93 | 287500,00 | 555736,02 |
| | financers | 142273,74 | 335541,96 | 0,00 | 163293,00 |
| | Total | 3399472,00 | 2788717,00 | 2530912,00 | 3180559,00 |
| DESPESES | corrents | 1574498,16 | 1809433,57 | 2069954,00 | 2037681,00 |
| | capital | 1778075,84 | 917650,43 | 389100,00 | 1069000,00 |
| | financers | 46898,00 | 61633,00 | 71858,00 | 73878,00 |
| | Total | 3399472,00 | 2788717,00 | 2530912,00 | 3180559,00 |

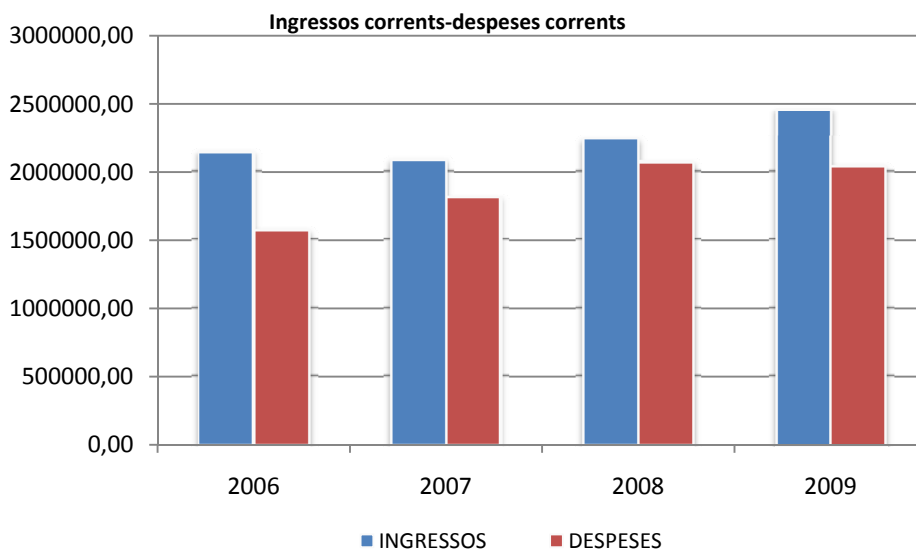

*DADES EXTRETES DE LA PÀGINA WEB MUNICAT DE LA GENERALITAT DE CATALUNYA

FITXA D'ORGANITZACIÓ MUNICIPAL

**MUNICIPI:
SANT QUINTÍ DE MEDIONA**

| | |
|----------------------------------------------------------------------------|--------------|
| ENTITATS -ASSOCIACIONS | Total |
| Associacions Ecològiques-Mediambientals | 3 |
| Associació protectora de Sant Quintí per a la defensa i drets dels animals | |
| ADF Quintinenca | |
| Amics del Bosc | |
| Altres | 29 |

| | | 2006 | 2007 | 2008 | 2009 |
|-----------|--------------|-------------------|-------------------|-------------------|-------------------|
| INGRESSOS | corrents | 1843975,00 | 1579987,22 | 1633300,00 | 1815177,83 |
| | capital | 592600,00 | 479672,26 | 871892,00 | 1492560,47 |
| | financers | 0,00 | 0,00 | 150000,00 | 150000,00 |
| | Total | 2436575,00 | 2059659,48 | 2655192,00 | 3457738,30 |
| DESPESES | corrents | 1319405,2 | 1432719,25 | 1567980,91 | 1610225,44 |
| | capital | 834938 | 556173,70 | 1033540,79 | 1694961,65 |
| | financers | 64720 | 60613,63 | 45210,00 | 74710,00 |
| | Total | 2219063,20 | 2049506,58 | 2646731,70 | 3379897,09 |

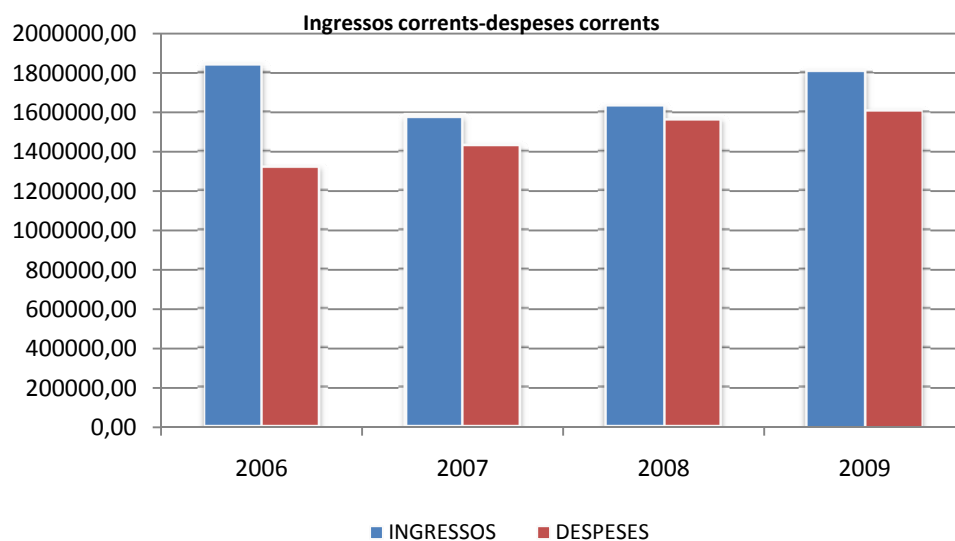

FITXA D'ORGANITZACIÓ MUNICIPAL

**MUNICIPI:
SANT QUINTÍ DE MEDIONA**

| DESPESES MEDI AMBIENT | 2009 | | |
|------------------------------------------------------------------------|-------------|-----------|-----------|
| INFRAESTRUCTURES I BENS NATURALS | | | |
| Manteniment jardins i espais públics | 30000,00 | | |
| Manteniment neteja viària | 50000,00 | | |
| Total infraestructures i béns naturals | | 80000,00 | |
| MATERIAL, SUBMINISTRAMENTS I ALTRES | | | |
| Electricitat edificis públics | 26550,00 | | |
| Electricitat enllumenat públic | 35000,00 | | |
| Manteniment electricitat municipi | 10350,00 | | |
| Aigua edificis públics | 4570,00 | | |
| Combustible vehicles municipals | 2500,00 | | |
| Combustible calefacció edificis públics | 8950,00 | | |
| Recollida escombraries | 133500,00 | | |
| Deixalleria | 14500,00 | | |
| Total material, subministraments i altres | | 235920,00 | |
| TRANSFERÈNCIES CORRENTS | | | |
| Altres transferències MA (ADF) | 1620,00 | | |
| Bonificació escombraries | 1000,00 | | |
| Total transferències corrents | | 2620,00 | |
| INVERSIONS | | | |
| Jardineria | 15000,00 | | |
| Clavegueram | 186690,23 | | |
| Total inversions | | 201690,23 | |
| TRANSFERÈNCIES DE CAPITAL | | | |
| Camió ADF | 15000,00 | | |
| Total transferències de capital | | 15000,00 | |
| TOTAL DESPESES EN MEDI AMBIENT | | | 535230,23 |
| Percentatge despeses medi ambient sobre total despeses municipals 2009 | | | 15,84% |

FITXA D'ORGANITZACIÓ MUNICIPAL

**MUNICIPI:
SANTA FE DEL PENEDÈS**

| | |
|-----------------------------------------|--------------|
| ENTITATS -ASSOCIACIONS | Total |
| Associacions Ecològiques-Mediambientals | 0 |
| Altres | 6 |

| | | 2006 | 2007 | 2008 | 2009 |
|-----------|--------------|------------------|------------------|------------------|------------------|
| INGRESSOS | corrents | 241800,00 | 271800,00 | 325200,00 | 319000,00 |
| | capital | 345259,81 | 177444,34 | 204900,00 | 123378,00 |
| | financers | 36905,74 | 274674,48 | 94599,62 | 206474,19 |
| | Total | 623965,55 | 723918,82 | 624699,62 | 648852,19 |
| DESPESES | corrents | 244380,46 | 256900,00 | 312300,00 | 313400,00 |
| | capital | 367685,09 | 454818,82 | 299999,62 | 329852,19 |
| | financers | 11900,00 | 12200,00 | 12400,00 | 5600,00 |
| | Total | 623965,55 | 723918,82 | 624699,62 | 648852,19 |

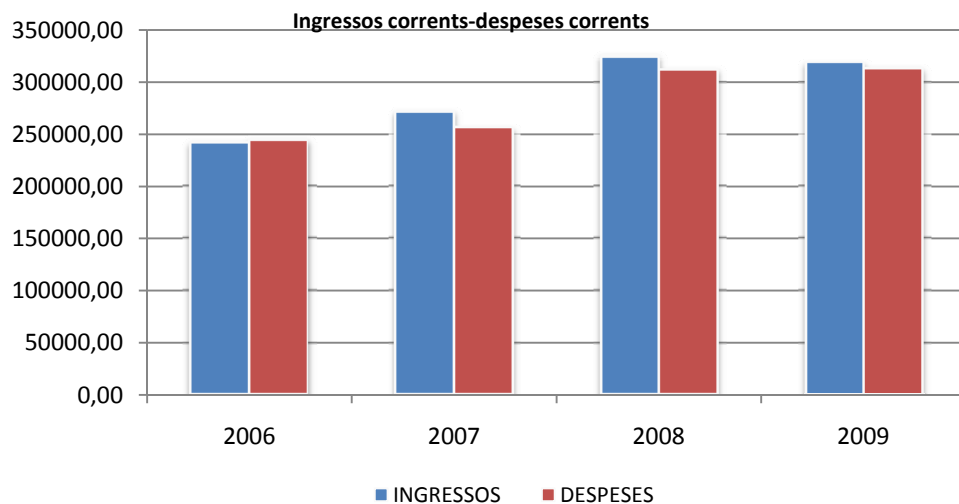

FITXA D'ORGANITZACIÓ MUNICIPAL

**MUNICIPI:
TORRELAVIT**

| ENTITATS -ASSOCIACIONS | | Total | | | |
|-------------------------------------------------------|--------------|-------------------|-------------------|-------------------|-------------------|
| Associacions Ecològiques-Mediambientals | | 2 | | | |
| Associació de veïns ecologistes de Torrelavit "Avet " | | | | | |
| Centre caní del Penedès | | | | | |
| Altres | | 23 | | | |
| | | 2006 | 2007 | 2008 | 2009 |
| INGRESSOS | corrents | 1070938,77 | 1089650,84 | 1219539,72 | 1264089,49 |
| | capital | 206061,70 | 623120,31 | 55107,46 | 840211,77 |
| | financers | 127386,31 | 738948,27 | 850502,11 | 533488,85 |
| | Total | 1404386,78 | 2451719,42 | 2125149,29 | 2637790,11 |
| DESPESES | corrents | 862007,75 | 1107582,89 | 1276235,34 | 1461340,00 |
| | capital | 513730,31 | 1315317,44 | 829742,69 | 1157096,34 |
| | financers | 28648,72 | 28819,09 | 19171,26 | 19353,77 |
| | Total | 1404386,78 | 2451719,42 | 2125149,29 | 2637790,11 |

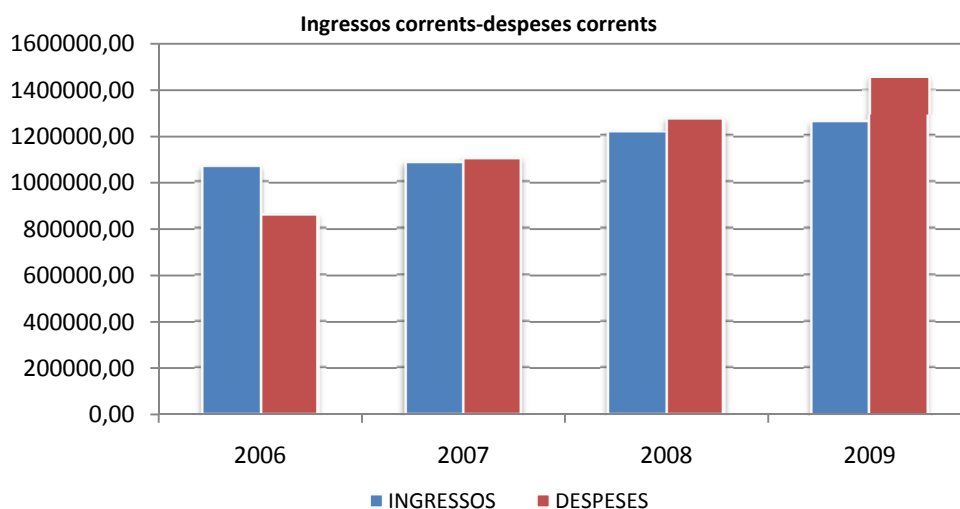

FITXA D'ORGANITZACIÓ MUNICIPAL

**MUNICIPI:
TORRELLES DE FOIX**

ENTITATS -ASSOCIACIONS

Total

Associacions Ecològiques-Mediambientals

4

Agrupació de defensa forestal
Agrupació mediambiental de Torrelles de Foix (AMA)
Associació Naturista Torrellenca ANT
Torrelles per la natura

Altres

28

| | | 2006 | 2007 | 2008 | 2009 |
|-----------|-----------|-------------|-------------|------------|------|
| INGRESSOS | corrents | 14996470,00 | 15361740,00 | 2957133,00 | |
| | capital | 2043207,00 | 749569,46 | 3210114,53 | |
| | financers | 122449,00 | 390791,70 | 555674,99 | |
| | Total | 17162126,00 | 16502101,16 | 6722922,52 | |
| DESPESES | corrents | 1308335,00 | 1591407,00 | 1637283,00 | |
| | capital | 15807641,00 | 14863844,16 | 5038789,52 | |
| | financers | 46150,00 | 46850,00 | 46850,00 | |
| | Total | 17162126,00 | 16502101,16 | 6722922,52 | |

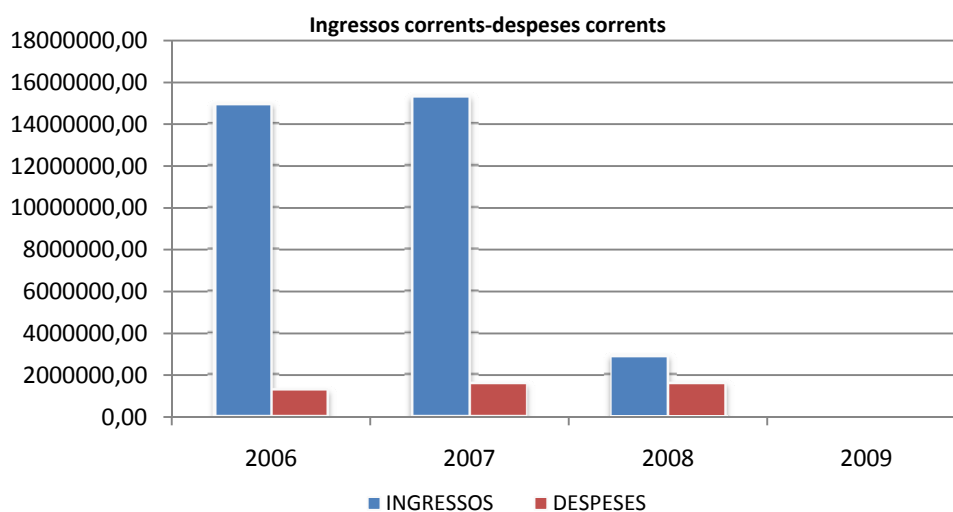

*DADES EXTRETES DE LA PÀGINA WEB MUNICAT DE LA GENERALITAT DE CATALUNYA

FITXA D'ORGANITZACIÓ MUNICIPAL

**MUNICIPI:
VILOBÍ DEL PENEDÈS**

| | |
|-----------------------------------------|--------------|
| ENTITATS -ASSOCIACIONS | Total |
| Associacions Ecològiques-Mediambientals | 0 |
| Altres | 21 |

| | | 2006 | 2007 | 2008 | 2009 |
|-----------|-----------|------------|------------|------------|------------|
| INGRESSOS | corrents | 1137648,00 | 1181060,00 | 1349100,00 | 1252961,00 |
| | capital | 1235300,00 | 1041400,00 | 909500,00 | 597554,00 |
| | financers | 51018,26 | 467381,08 | 514407,86 | 333245,14 |
| | Total | 2423966,26 | 2689841,08 | 2773007,86 | 2183760,14 |
| DESPESES | corrents | 931116,26 | 918140,00 | 1171345,00 | 1071961,00 |
| | capital | 1433700,00 | 1605401,08 | 1103862,86 | 1025399,14 |
| | financers | 59150,00 | 166300,00 | 497800,00 | 86400,00 |
| | Total | 2423966,26 | 2689841,08 | 2773007,86 | 2183760,14 |

